

27.02 DAY CYCLE MODEL



Zyklus-Error getriggert - Bull/Bear-Indicator ab sofort im Bear-Modus

S&P-500 Zyklus-Status:

- **Punktgenau** mit dem **27.02 DC Abschluss** am **16. Juli 2024** ist das **bisherige S&P-500 Jahreshoch** mit einem **Schlusskurs** von **5.667.21** Punkten erzielt worden. Der **anschließende** neue **27.02 DC** eröffnete die Sitzung am **17. Juli** gleich mit einem Abwärts-Gap bei **5.610.07 Punkten**. Der Zyklus endete am 12. August mit C = 5.344.38 Punkten mit einer roten Kerze (siehe Chart 2). Damit war die **Eröffnung** der **Core-Formation** von **CYCLE 0724** mit **A Date** am **17. Juli** und **A open** mit **5.610.07 Punkten besiegelt** - weitere Details siehe Artikel vom 13. August ¹⁾.
- Mit dem folgenden **27.02 DC** (Start am 13. August) wurde die **Core-Formation** von **CYCLE 0724** am **6. Sept.** finalisiert. Dabei ist der **höchste Intracycle Schlusskurs** am **30. August** mit **5.648.39 Punkten** erreicht worden. Damit war die **Finalisierung** der **Core-Formation** von **CYCLE 0724** mit **B Date** am **6. Sept.** (letzter Handelstag) und **B close** mit **5.408.43 Punkten** abgeschlossen.
- Dadurch, dass der **S&P-500** zum **Abschluss** am **6. Sept.** wieder **unter 5.610.07 Punkte** gefallen ist, waren die Prämissen für einen **27.02 DC Core Error** und damit der Wechsel des **27.02 DCM** in den **Bear-Modus** erfüllt - siehe Chart 1 und 2. Den es gilt: **Intracycle Close > A OR last CYCLE Day High > A AND Core Close B < A**
- Der **6. September** war zudem das **-T Final** der **multiplen Target-Sequenz** von **CYCLE 0324** und **CYCLE 0823**. Beide Zyklen haben ihr **Ziel** gegenüber der Core-Finalisierung (B close) **positiv abgeschlossen** - siehe Tabelle 1. Als **Game Changer** hat sich die **destruktive Finalisierung** der **Core-Formation** von **CYCLE 0724** entpuppt, die damit den bis dahin **positiven Status negiert** hat.



Key Takeaways:

- Welche zukünftigen Ereignisse oder Schocks das **Ausrufen des Bärenmarktes** durch das **27.02 DCM** gerechtfertigen, bleibt noch abzuwarten. Genügend Themen liegen jedenfalls jetzt schon auf dem Tisch, die eine **defensive Marktpositionierung** nahe legen.
- Zum Schluss noch eine Info zu einer **zyklische Besonderheit** : Am **13. Juli 2007** wurde **CYCLE 0707 eröffnet** und am **1. Oktober 2007** mit einem **27.02 DC Core Error** abgeschlossen - dies war der **Beginn der Finanzkrise**. Die Zeit vom **13. Juli 2007** bis zum Abschluss des aktuellen 27.02 DC am **8. Sept.** (letzter Handelstag, der 6. Sept. mit einem 27.02 DC Core Error) beträgt **6.267 Tage**. Beachte: $\pi 2 * 1000 = 6.283 \text{ Days}$. Dies entspricht einer **Abweichung** von ca. **0.25%**. Wie sicherlich viele von Ihnen wissen, beruht das Economic Confidence Model von Martin Armstrong auf der Pi-Formel: $\pi * 1000 = 8.6 \text{ Jahre}$. Nach seinem Modell wurde der 8.6 Jahre Zyklus-Hochpunkt am 7. Mai 2024 erreicht – mehr dazu siehe Link ²⁾.

Leseempfehlung

Digitale Parallelwelten: Wie Smartphones die Jugend verändern

<https://www.telepolis.de/features/Digitale-Parallelwelten-Wie-Smartphones-die-Jugend-veraendern-9848921.html>

Jugendliche am Abgrund: Warum unser Bildungssystem versagt

<https://www.telepolis.de/features/Jugendliche-am-Abgrund-Warum-unser-Bildungssystem-versagt-9850786.html>



Über den Autor



Kersten Wöhrle, MFTA

VTAD-Mitglied seit 2015, Schwerpunkte der Finanzmarktanalysen sind:

Untersuchung der Bedeutung von Naturkonstanten, z.B. PI, Cosmic Number 137, etc.
Entwicklung und Evaluierung von 2D-Algorithmen auf Basis natürlicher Zeitordnung
Beobachtung und Auswertung von Phänomenen der Synchronizität (Pauli/Jung Konzept)
Verifizierung der Aussage-Qualität von Urzahlen und Zahlenreihen mit periodischer Wiederholung

Kontakt: kerstenwoehrle@icloud.com

Hinweis

Diese Information dient ausschließlich Informationszwecken und stellt weder eine individuelle Anlageempfehlung noch ein Angebot zum Kauf oder Verkauf von Wertpapieren oder sonstigen Finanzinstrumenten dar.

Endnoten:

- 1) **Bull/Bear-Indicator und CYCLE-Outlook**
<https://www.vtad.de/bull-bear-indicator-und-cycle-outlook/>
- 2) **ArmstrongEconomics**
<https://www.armstrongeconomics.com/world-news/war/war-the-ecm-2/>

Verwendete Abkürzungen:

DC DAY CYCLE
DCM DAY CYCLE MODEL

Hinweis:

* CYCLE 0822 und CYCLE 1222 wurden aus der Tabelle entfernt, da sie auf einem Interpretationsfehler des Autors beruhen – siehe Artikel vom 4. Juli 2023. Leider wurden sie bis jetzt weiter aufgeführt => die Betriebsblindheit ist gnadenlos ☹

Appendix

Chart 2: Cycle series from September 13, 2018 to September 8, 2024 in 27.02 DAY CYCLE mode

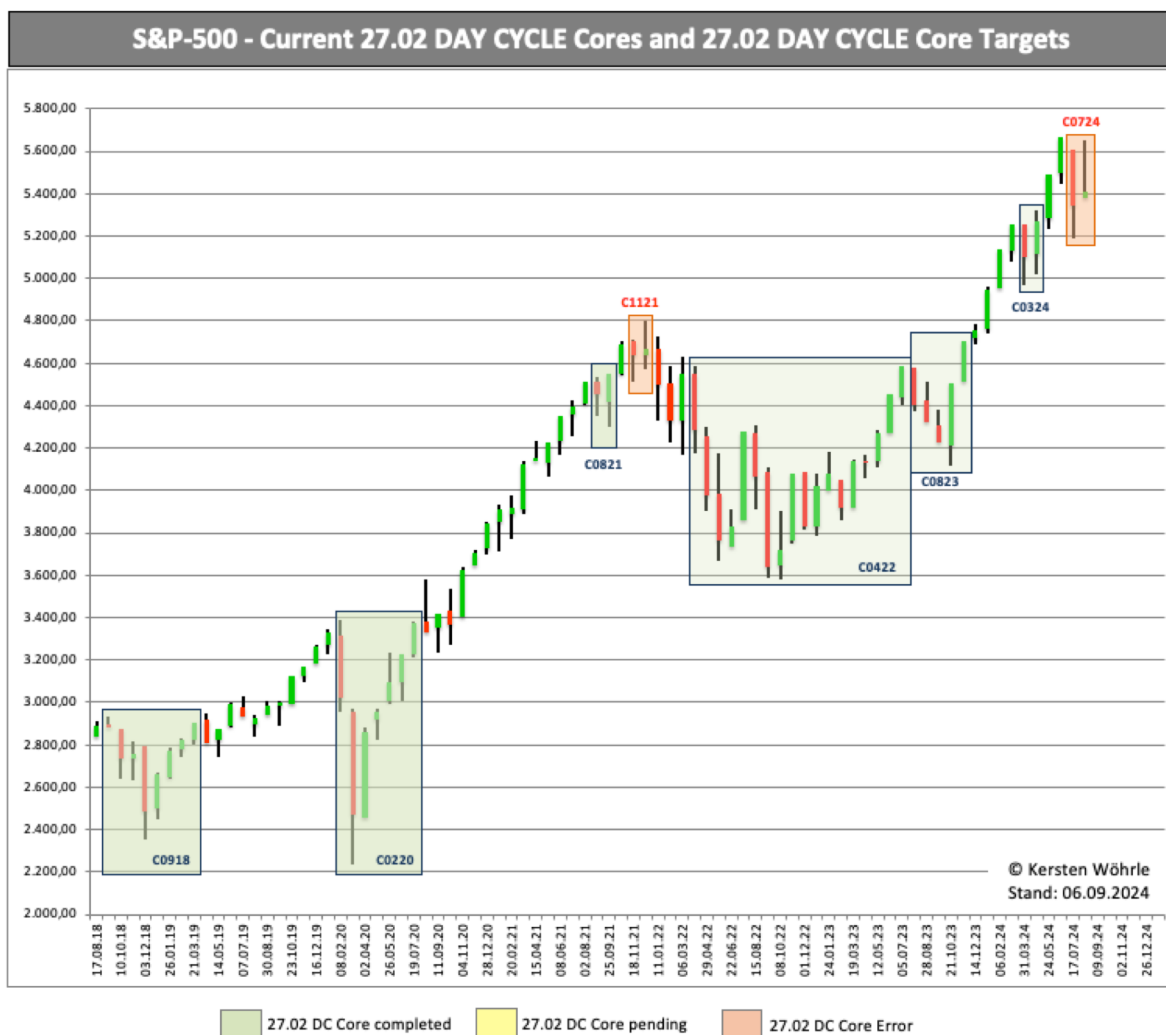

Each candlestick represents a 27.02 DAY CYCLE. The CYCLE numbering is named after the “birth month and year”. That is, the time from the 27.02 DAY CYCLE Core Start. The cycle ends with the completion of the “target sequence”.

Tables 1*: All S&P-500 CYCLES since May 2015 from the core formation to the target sequence at a glance

| 27.02 DAY CYCLE Core | | | | | | 27.02 DAY CYCLE Target Sequenz | | | | |
|----------------------|--------------|--------|----------|---------|----------|---|-----------------|------------|-------------|----------|
| Cycle | n x 27.02 DC | A open | A Date | B close | B Date | -T Final | A Date + D x Pi | +T Final | Cycle Top * | Rise (%) |
| 0515 | 16 | 2.121 | 16.05.15 | 2.173 | 20.07.16 | 25.01.2019 | 30.01.2019 | 21.02.2019 | 2.775 | 27.7% |
| 0816 | 4 | 2.178 | 17.08.16 | 2.192 | 02.12.16 | 06.07.2017 | 20.07.2017 | 02.08.2017 | 2.478 | 13.0% |
| 0317 | 2 | 2.379 | 21.03.17 | 2.391 | 13.05.17 | 29.08.2017 | 04.09.2017 | 25.09.2017 | 2.497 | 4.4% |
| 0617 | 2 | 2.426 | 10.06.17 | 2.478 | 02.08.17 | 19.11.2017 | 24.11.2017 | 16.12.2017 | 2.676 | 8.0% |
| 0817 | 2 | 2.476 | 03.08.17 | 2.497 | 25.09.17 | 12.01.2018 | 17.01.2018 | 08.02.2018 | 2.803 | 12.2% |
| 0118 | 7 | 2.799 | 13.01.18 | 2.802 | 20.07.18 | 02.08.2019 | 27.08.2019 | 29.08.2019 | 2.932 | 4.6% |
| 0918 | 8 | 2.897 | 13.09.18 | 2.907 | 16.04.19 | 18.07.2020 | 20.07.2020 | 14.08.2020 | 3.373 | 16.0% |
| 0419 | 3 | 2.916 | 17.04.19 | 2.990 | 06.07.19 | 15.12.2019 | 24.12.2019 | 11.01.2020 | 3.265 | 9.2% |
| 0719 | 3 | 2.980 | 07.07.19 | 2.985 | 25.09.19 | 05.03.2020 | 14.03.2020 | 01.04.2020 | 3.024 | 1.3% |
| 0220 | 7 | 3.318 | 08.02.20 | 3.373 | 14.08.20 | 28.08.2021 | 21.09.2021 | 24.09.2021 | 4.509 | 33.7% |
| 0820 | 2 | 3381 | 15.08.20 | 3.419 | 30.11.20 | 23.01.2021 | 29.01.2021 | 19.02.2021 | 3.907 | 14.3% |
| 1020 | 2 | 3434 | 08.10.20 | 3.622 | 07.10.20 | 18.03.2021 | 24.03.2021 | 14.04.2021 | 4.125 | 13,9% |
| 0821 | 2 | 4.514 | 29.08.21 | 4.550 | 21.10.21 | Zeitprojektion wegen folgendem Zyklus-Error hinfällig | | | | |
| 1121 | 2 | 4.701 | 18.11.21 | 4.670 | 10.01.22 | 27.02 DC Core-Error am 10. Januar 2022 getriggert | | | | |
| 0422 | 18 | 4.548 | 02.04.22 | 4.589 | 31.07.23 | 23.05.2026 | 05.06.2026 | 19.06.2026 | | |
| 0223 | 2 | 4.052 | 20.02.23 | 4.138 | 14.04.23 | 31.07.2023 | 06.08.2023 | 27.08.2023 | 4.589 | 10.9% |
| 0423 | 2 | 4.137 | 15.04.23 | 4.268 | 07.06.23 | 23.09.2023 | 29.09.2023 | 20.10.2023 | 4.320 | 1.2% |
| 0823 | 5 | 4.579 | 01.08.23 | 4.707 | 13.12.23 | 08.09.2024 | 25.09.2024 | 05.10.2024 | | |
| 0324 | 2 | 5.258 | 31.03.24 | 5.268 | 23.05.24 | 08.09.2024 | 14.09.2024 | 05.10.2024 | | |
| 0724 | 2 | 5.610 | 17.07.24 | 5.408 | 06.09.24 | 27.02 DC Core-Error am 6. September 2024 getriggert | | | | |

* Inside the Target-Sequenz with: -T Final, T Final or +T Final | Value all-round rounded up or down